

目 錄

1. 校園地圖-----	1
2. 來台準備-----	2
3. 學長姐的叮嚀-----	3
4. 接機需求-----	4
5. 抵達機場注意事項-----	5
6. 宿舍安排-----	6
7. 居留證辦理-----	7-8
8. 其他生活情報(工作許可證、銀行開戶)-----	9
9. 相關證件办理流程-----	10
10. 緊急醫療授權(需簽名繳回)-----	11

1.校園地圖

歡迎您蒞臨 五星級校園

總務處服務分機1305



明道大學
MINGDAO UNIVERSITY

校園停車導覽圖

- 停車路線說明：
- ➡ 遵循方向進入停車場
 - ➡ 遵循方向駛出停車場

2.來台準備

攜帶文件資料：

- 1. 錄取通知書正本
- 2. 畢業證書(結業證書) 正本
- 3. 文憑考試成績單或者中學最後三年成績單正本
- 4. 健康檢查報告書正本
- 5. 護照 (含來台 VISA 簽證頁)
- 6. 居住地身分證
- 7. 證件照二吋 4 張
- 8. 辦理居留証費用 NT\$1,000 元

※學生在註冊時須檢附已於國外投保自入境起至少 6 個月效期之醫療及傷害保險，已於國內就學者須檢附我國全民健康保險等相關保險證明文件，或由本校代辦投保事宜。

※ 辦理入台許可，國際學生應申請『居留簽證』入台，非『停留簽證』（觀光簽證）入境，以免抵台後須辦理簽證變更。

簽證辦理

申請簽證須準備護照、照片 2 張、健康檢查報告書、錄取分發書正本（海外聯招入學之僑生）或明道大學錄取通知書（僑生獨招或外籍生申請入學之學生）。

健康檢查項目，請參考台灣衛生署疾病管制局網站：

<http://www.cdc.gov.tw/list.aspx?treeid=AA2D4B06C27690E6&nowtreeid=5783A22EC021590D>

生活費預算

在學期間除了學雜費，還有生活費，第一學期由於需要購買生活必需品，如床墊、棉被等，另外，專業工具及制服，因各系不同，因此建議一學期生活費以台幣 50,000 元~80,000 元計算（生活基本費用、購買生活必需品書籍及專業工具等費用）。

3. 學長姐的小叮嚀

衣物

日常衣服不需攜帶太多。台灣大約十一月份會轉涼，可帶數件長袖外套預備。在台灣購買衣物便利且便宜，行李簡便即可。

日常用品

由於抵台時間可能已晚，建議可攜帶簡便盥洗用品：洗面乳、洗髮精、沐浴乳、牙膏、牙刷、毛巾、刮鬍刀、衛生用品等。待安頓之後，可自行至超市採買。

學長姊事先會協助準備全新寢具，同學可自行決定是否購買。

其他

如果你/妳有任何偏頭疼或胃痛等問題，請記得帶自己的隨身常備藥品。

建議帶一些自己喜歡的家鄉零食、醬料等，想家的時候就派上用場了。

證件照 4 張以上，規格：白底、光面紙、兩吋大小，半身，脫帽。

台灣電器插頭為兩腳插，電壓是 110V 記得要帶電壓轉換插頭。使用筆記型電腦、手機等電器用品，務必購買轉換插頭。



姓名印章

在台灣至郵局開戶或申請各式文件都需要用到姓名印章。姓名印章可以來台灣後再刻（約臺幣 50 元）；若有印章者，可攜帶來臺。

4. 接機需求

一、接機：

本校提供新生免費接機服務，需要接機服務同學，我們將會把入學報到通知及接機申請表一併寄出，請務必將接機申請表電郵或傳真至明道大學國際事務處。(記得來電或 email 確認我們是否已收到你/妳的接機申請，屆時學長姐會在機場接你們喔！)

請洽國際事務處

陳筱臻 小姐

Tel：+886-4-8876660 分機 2005

Email：k8229623@mdu.edu.tw

二、搭機來台注意事項：

(一) 一般航空公司免費托運行李額度為 20 公斤，超過則需收費；手提行李以不超過二件，合計不超過 18 公斤、大小以 23×35×55 公分為原則，超過手提行李限制者，以托運為準(有關托運行李及手提行李大小及重量之規定因各航空公司而異，相關資訊以各航空公司公告為主，請同學事先洽詢)。

(二) 攜帶外幣現鈔總值超過等值美金一萬元者，應填報中華民國海關申報單向海關申報，並需查驗通關。

5. 抵達機場注意事項

接機流程：

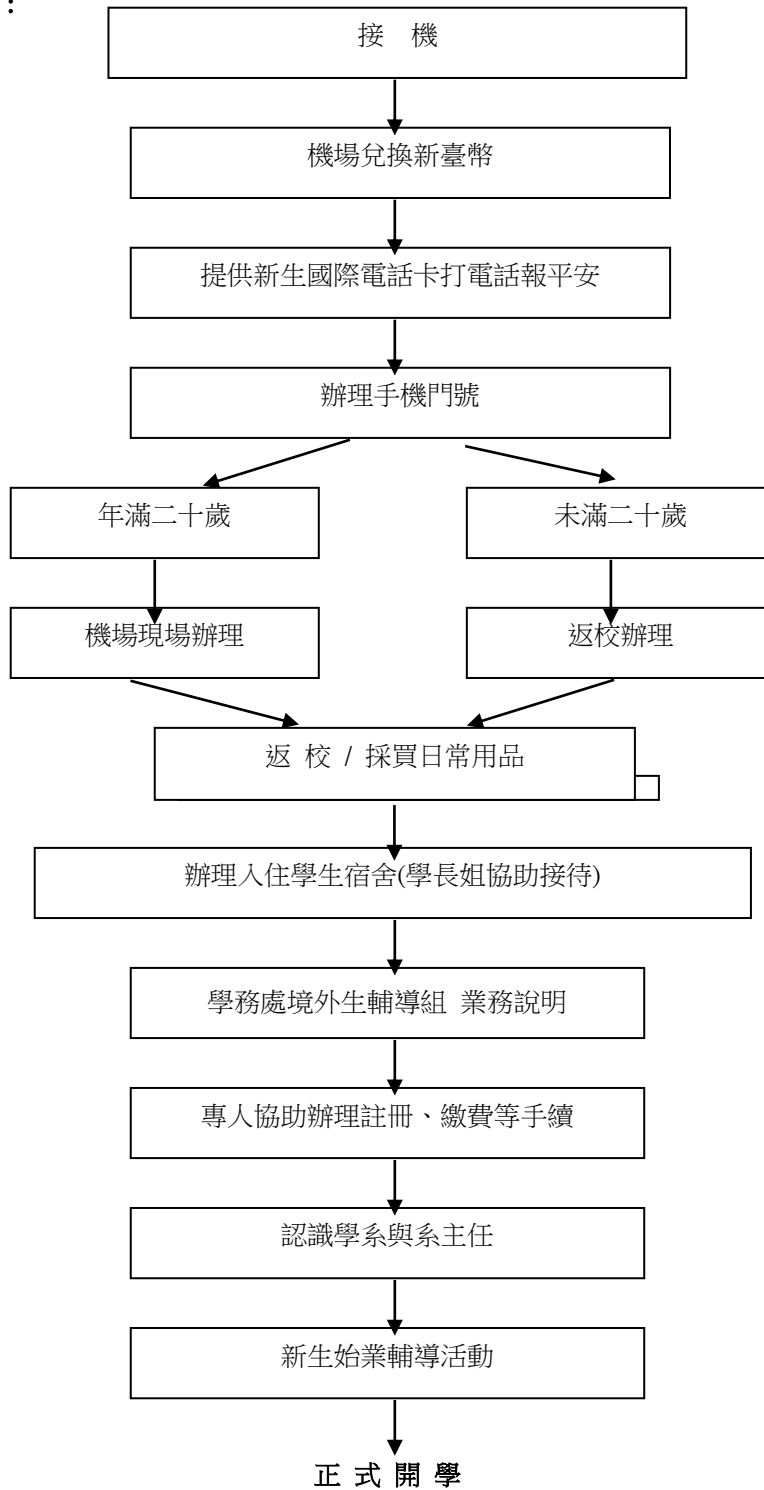

6. 宿舍安排

◎ 國際學生大學部 4 年、研究所 2 年就學期間皆保障其床位，新生不需提出住宿申請。

◎凡經核准住宿及完成繳交住宿費、保證金者，須於規定期限內辦理各項進住報到手續。

◎惟學生因特殊需求或者曾就讀本校海外青年技術訓練班、馬來西亞專班等學生，准以申請外宿。

◎學生宿舍床鋪皆為上鋪，如因特殊疾病、行動不便、或無法攀爬樓梯需安排下鋪特殊寢室者，除於網路註冊時填寫下鋪需求外，並須於 2016 年 8 月 12 日（五）前繳交證明文件（如診斷證明書）至學務處生輔組。

※ 學務處生輔組(伯苓 2 樓)04-8876660 轉 1221

7. 居留證辦理

一、更換簽證：停留簽證 → 居留簽證(簽證註記代碼：FS)

如果你是持停留簽證入境，且需在台就學超過180天者，請至外交部領事事務局改換居留簽證。(如果你已經持有居留簽證者，請直接跳至二。)

申請人如已持符合改換就學資格之停留簽證入境，得於停留期限屆滿前7個工作天前，提出申請改辦居留簽證。

1. 應備文件及費用：

- 申請表
- 護照，有效期限需在六個月以上(正本及影本各一份)。
- 明道大學入學許可(正本及影本各一份)或學生證 (正本及正反面影本各一份，須蓋註冊章)或註冊證明。
- 健康證明書(需為三個月內之證明，如在國外檢查，請到其本國所屬的中華民國(台灣)駐外使領館或代表辦事處，辦理認證，或入台後至指定醫院辦理)。
- 兩張2 吋背景為白色的彩色照片 (需為六個月內的近照)。
- 申請費用：新台幣3,000 元；持美國護照者為新台幣5,600 元。
- 核發時間需7-10 天。

2. 外交部領事事務局

地址：台北市濟南路一段2-2 號

電話：(02) 2343-2888

交通：請搭乘MRT(捷運淡水-新店線)至台大醫院站出口2 出站，步行約10 分鐘。

外交部中部辦事處：

地址：台中市南屯區黎明路2段503號1樓

電話：04-2251-0799

www.boca.gov.tw

8. 其他生活情報

工作許可證

外國學生如須在台灣工作或實習(含校內或校外)，你必須申請工作許可證才能工作。

外國學生欲申請工作證時，請先至國際處綜合業務組索取申請表格並檢具應備文件，

交由境外生輔導組為您申請。

1.應備文件

- 申請書。
- 學生證正反面影本。
- 最新2吋半身脫帽正面白底彩色照片一張。
- 護照影本及居留證正反面影本。
- 審查費支郵局劃撥收據正本(新台幣100元整)。

2.其他相關規定

- 工作證許可期間最長為6個月。
- 上學期申請者，工作許可證之期限至下學期3月30日止;下學期申請工作許可期限至當年9月30日。
- 如因休學、退學者，若工作證仍在有效期限內，須將工作證繳回境外生輔導組。

銀行開戶

1.郵局開戶 (溪州郵局、北斗郵局)

請持有效外國護照及外僑居留證前往辦理各郵局辦理。

辦理郵局戶口需攜帶以下證件：

- 學生證 (正本及正反面影本各一份)
- 居留證 (正本及正反面影本各一份)
- 印章 (明誠:可至來爾富旁照相館製作印章; 志強:可至北斗鎮上制作印章)

2.其他銀行開戶

欲開銀行戶口,須成年滿20歲,並攜帶以下證件:

- 護照(須合法入境簽證戳記)。
- 居留證
- 其它可證明身分之文件,如:健保IC卡、護照、駕照或學生證等

9. 相關證件办理流程

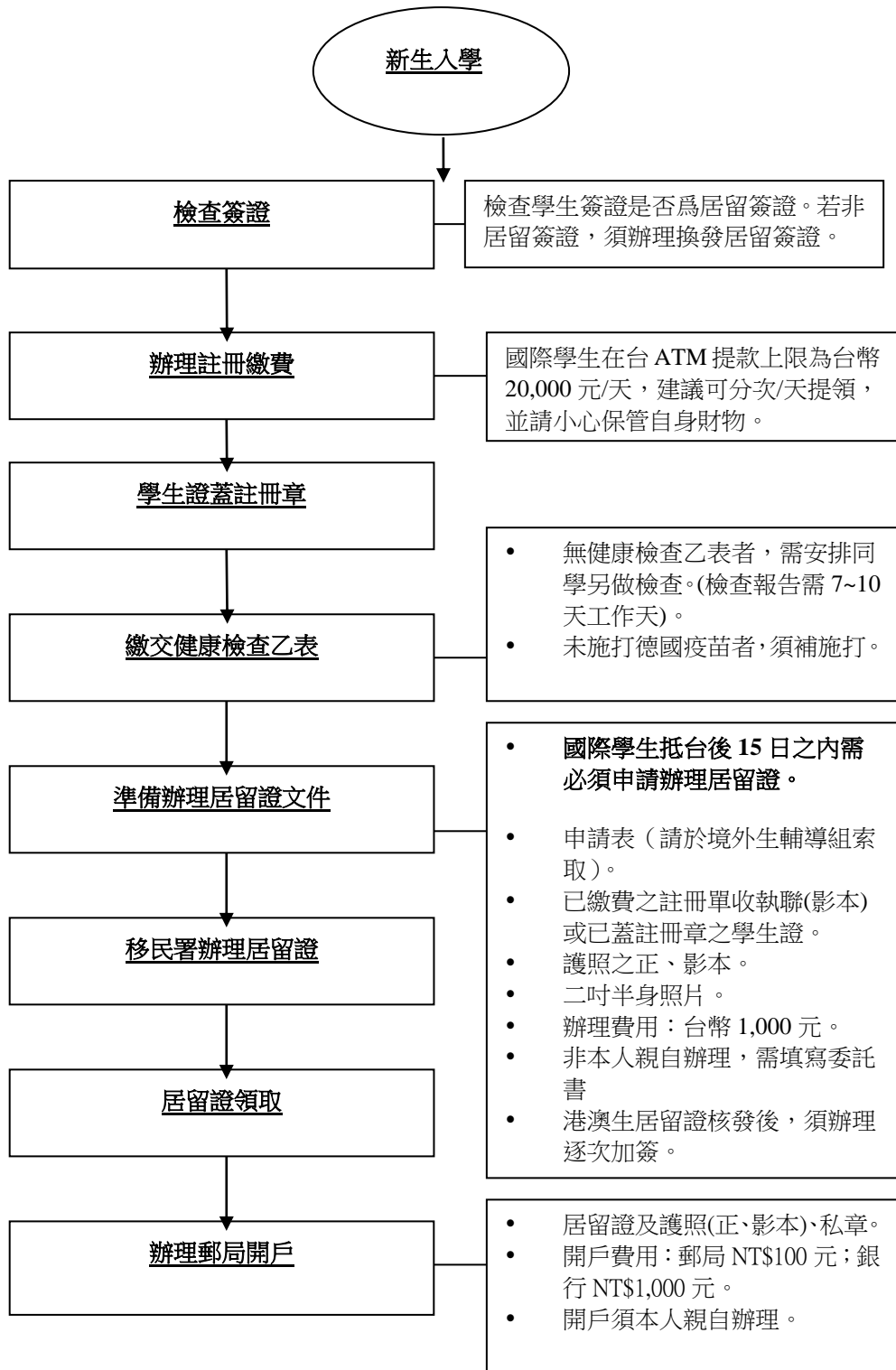

10. 明道大學國際學生緊急醫療授權書 (須繳回)

本人_____ (父母或監護人之姓名)，已瞭解如本人之子女
_____ (學生姓名) 遭遇緊急危險時，明道大學 (地址：彰化
縣埤頭鄉文化路 369 號) 將會通知本人或本人於本授權書中所指定之下列緊急
聯絡人。

本人子女如需接受緊急醫療通知，基於任何原因致本人或本人所指定之緊急聯
絡人無法接獲該通知時，本人在此謹全權授予明道大學及其受雇人代表本人及
本人子女為下列行為：1.提供第一時間之救助 2.授權醫生對本人子女為檢查及
醫療行為 3.安排本人子女之運送(不論利用救護車或其他交通工具)，以前往適
宜施行緊急醫療之場所，包括醫院之急診室、醫生之診療室或診所，但不以上
述場所為限。4 於醫療機構中為獲得相關醫療或手術，得簽署任何經醫療機關
判斷後，所要求出具之相關檔。本人在此並同意負擔所有因治療意外或傷病所
生之相關費用。本人亦同意於尋求或提供上述醫療行為之過程中，不論明道大
學或其受雇人皆無須負擔任何因處理前開相關事務，所可能引起之事實上或法
律上之責任。

如無法聯絡本人時，本人所指定本人子女之緊急聯絡人如下：(若無，則免填。)

1.姓名_____行動電話_____

住所電話_____公司電話_____

2.姓名_____行動電話_____

住所電話_____公司電話_____

立書人(父母或監護人簽名)_____日期_____

住所電話_____公司電話_____行動電話_____

簽名後即具法律效力

